大體順調に行つた 多事多端な年であつたが 來年も滿洲國に努力傾注 齋藤首相の歲末感懷

【宇都宮電話】年末年始にかけての休養のため廿九日午後二時五十四分兩國驛發列車で、春子夫人同伴下野鹽原に向つた齋藤首相は車中時局問題につき次の如く語つた

この一年 を回顧して見ると、實に多事多難であつたといふより外はない、何事も思ふ通りにはならなかつたが、大體に於て順調に行つたといへる、前の議會で決めたことも滿足に實行されて來たと思ふ、昭和八年を送るに當つて明年のことを考へれば、第一には何といふても滿洲國の健全なる發達のために凡ゆる努力を傾倒せねばならぬ、これがためには我が國は今後國際聯盟脫退を敢行した程であつてこの兩三年に亘つて我國が行つて來た重大政策は皆滿洲國の發達のために捧げられたといふても過言ではあるまい、世間では一九三五六年の

國際危機 といつて來年を迎へるに當つて非常に特別な氣構へを持つてゐるやうだが、列國との關係については詔勅にもある通り常に親善協調を保つて行けばよいので、今後もこの精神に依つて行くことには何等の變りもない、隣邦ソヴエートの如き主張の異れる國とも各國が相手を握り合つてゐるのであるから、外の國に對しても飽迄協調を保つて行くやうにしなければならない、その爲には各國とも如何なる努力をも惜しんではならないので、それが出來なくなるやうなれば自分などが使ひと職に在ることは出來ない

軍縮會議 については自分はその成功を疑ふものである、軍縮とか軍備の充實といふことは大國の間で大體の話を定める以外には出來ないものだ、海軍問題の如きは特に際りでそれ〲國情の違ふものを細かいところまで定めるとは不可能ではないか、內政會議の問題はなほ殘つてゐるから來春早々議會の休會中に一、二度は打合せをする積りだ、何分日がないからとて急ぐことは出來ない、農漁の問題はまだ大藏省と農林省の間で話が付いてゐないが、議會休會明けまでには何とかなるであらう

思想問題 はまだ委員會の手に殘つて居るが、決まつたものは各省で成績を擧げるようにしたい、そのうちに映畫に關することは內務大臣が會長として委員會で統一して行くことになつたが、大分外國から悪い影響を受けてゐるやうであるから、一時は恐慌を來すように取締る積りだ、商業調査問題のことは今何とも考へてゐない、六十六議會の大體無事切拔け得ることゝ思ふが、この間の紅葉館の會合は政府では何も知らない、併し如何なる場合でも國民の一致協力は必要なことでこの意味に於ては政府もこの種の會合は結構だと思つて居る

鄭滿洲國總理 櫻の日本へ 來春訪問が實現か

【新京廿九日發通】滿洲國總理鄭孝胥氏の訪日に關しては同氏の希望に依り適當の機會に實現する模樣であるが、若し鄭總理が一國の總理が內閣として日本を訪問する以上、その名目及び時機を愼重に考慮する必要ありとし、目下國務院及び駐日大使館その他に於て研究してゐるが、來春三、四月の候と見られてゐる

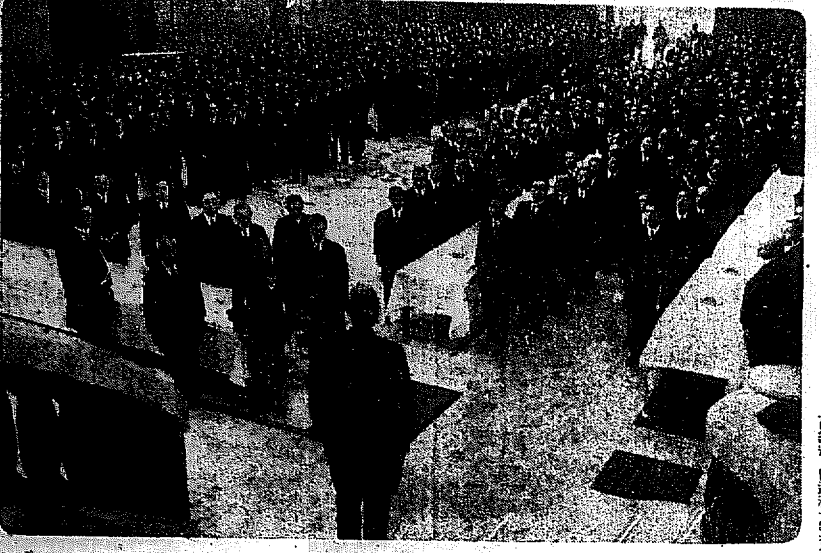

本府の御降誕奉祝式　廿九日大ホールで

鮮臺米統制案 再び問題化するか 米統法危機に直面し 米價を公定範圍に追込むため

【東京電話】米穀統制法は本年十一月一日米價公定と銘打つて施行されたが、統制法の威力は全然發揮されず、遂に米價は最低價格を下廻つた結果、本年中の政府への米穀賣渡し申込數は二百三十七萬石に上り、買上げ價格は九千五百萬圓に達してゐる、この傾向がなほ繼續すれば明年三月頃までには總額六百萬石を買上げることゝなり、これに要する米穀資金は一億四千萬圓に達し、これに倉庫諸費、買上げ諸費、貯藏利子等を加算すると結局本米穀年度の一億圓の米穀資金が流用される、現在米穀特別會計の資金は四億三千萬圓であり、一ケ年に一億圓流用する現狀においてはこの米穀資金を增額せざる限り、消米穀年度を以て全く枯渇するに至り、米穀統制法は未だその搖籃期において既に危機に直面してゐる狀態である、農林省はこの危機の因つて來る所以は統制法の趣旨が一般に徹底せざるのみか公定價格の存在すら知らざる者によるものとなし、これがため鐵田、松村兩次官、荷見米穀部長は統制法の趣旨徹底の目的で東北、北海道、關東各地を巡遊し大童にな

ルーマニア首相 狙擊されて卽死 犯人は政府倒壞を企てゝゐるアイアンガードの一派

【ブカレスト廿九日發合】ルーマニヤ首相デュカ氏は廿九日西ブカレスト市長と政府政務官のコスペスク氏を同伴してブカレスト西方七十哩のシナイヤに皇帝カロル陛下を訪問し、歸途シナイヤ驛で豫定より遲れて汽車を待つてゐると、午後十時半頃突然一名の怪漢現れ、最初手榴彈を投げつけて同伴のコスペスク氏に重傷を負はせ、續いてピストル四發を發射して首相に頭部を貫く致命傷を與へその場に卽死せしめた、犯人は直ちに逮捕され嚴重な取調べを受けてゐるが最近非合法手段を以て政府倒壞を企圖しつゝあるアイアンガード(反ユダヤ團體)一派の化系と見られ、なほ犯人は名前をコンスタンチヌスクと自稱してゐる(寫眞は卽死したデュカ氏)

暗殺團(藍衣社員)暗躍す 福建政府の不安募る

【東京電話】廿九日福州着の入電によれば、最近福建方面に於ては蔣介石系の藍衣社の活動極めて活潑となり、厦門、泉州、漳州等の各地に潛入せる藍衣社員の數は百三十餘名に達し、各種の暗躍を續けてゐるが、殊に隊員三十八名を以て組織した暗殺隊は福建人民政府要人の暗殺を目的とし、その行動漸次活潑となりつゝあり、一方安溪、永泰附近の土匪軍も反人民政府の旗幟を掲げて福建獨立軍の運動を阻止すべく後方攪亂の形勢に出で、各地に於て攪亂をなしつゝある由で、中央軍の閩浙境の擾亂と共に相當人民政府側に脅威を與へてゐる、これに依り蔣介石は福建を政治的解決に入らんとする下心と見られてゐるが、福州附近に於ては中央軍の擾亂と藍衣社員の活躍策動し、人民に多大の不安を與へ、厦門附近を目指して避難するもの續出する有樣で、福建獨立政府の前途は目下刻々不安に陷りつゝあると

空爆せぬやう保障を要求 外人居留地に

【上海廿九日發通】福州總領事[illegible]

雜貨關稅引上の變更方要求 澤田、ホ氏私的會談

【ヂツリー廿九日發合】澤田、ホ[illegible]九日午後六時蘭印[illegible]つた、右は廿九日[illegible]蘭印代表は聯盟協定を變更し[illegible]

骨拔きの副議長增員 議院法改正案と貴族院の意向

【東京電話】第六十五議會に於て衆議院より提出した議院法改正案は、政府の同意を得ることが出來なかつたので貴族院はこれを握潰したが、政府では右の改正案の中副議長增員の件のみ[illegible]に與黨に提出せんとする模樣である、右につき貴族院有力筋の意向は、原案が副議長二名設置の件のみであることは內容空疎にして如何にも骨拔きの感がある、又この人選はなか〱難しいことと思はれる、過般の兩議院に於て永井柳太郞より提案されたといはれる解散制度の根本的改正の精神は常時我々の熱望を表した點であるが、この度時代の要望する組織內容を有する改正の精神が今回の議院法改正案に於ても全部取り入れられることは到底望めない

などに對し北支各將領の結束を圖る必要に迫られたものである

各將領の結束を圖る 北支政務整理委員會の大會

【北平廿九日發通】北平電によると黃郛、何應欽兩氏は一月四日北支政務整理委員會の大會を開き、各將領の連絡強化を圖ることとなつた、右は
一、良の北國を救へ治東北將領の殘留を防止すること
などに對し北支各將領の結束を圖る

長谷川全權 報告に歸朝

【東京電話】國際聯盟軍縮會議帝國代表全權長谷川中將は、廿九日午前九時東京驛着列車にて歸京、驛より直に宮中に參內、天皇、皇后兩陛下の天機を奉伺した後、陸軍省、海軍省を歷訪し、齋藤首相、廣田外相、大角海相その他を訪問して軍縮會議の經過につき報告し、一旦歸宅した

軍縮會議今や進退兩難 二つの無理から

軍縮會議の前途は[illegible]、その原因は多々あるであらうが、その主要なものは二つである、その一つは國際、民族、歷史などを異にしてゐる六十三ヶ國の代表が集つて個々に相違あるものを一つの範疇の中に押込めやうとすることである又他の一つは國際問題でありそれが[illegible]をなしてゐる、如上の理由から來る一月廿五日からの總會に列するに軍縮會議は今や世界平和への貢獻といふ大使命から[illegible]る、日本は[illegible]その渦中に捲き込まれてはならぬのであるがそれは神より外に知るものはないであらう

專門委員會 日本側主張の二案を審議す

【デリー廿九日發合】日印會商專門委員會は廿九日午前十時より兩國委員出席の下に開會され同十一時半分終了した、右委員會に於て昭和八年度綿布輸入割當量を同年度の棉花買付量と關聯せしめて決定する案を提出し、日本側の主張に基づき、この方針のもとに協定を進めこれを運用するに當り支障なきや否やの技術的研究を遂げたものである
第一案 決定基準を暦年により一月一日より十二月末までの間の棉花買付量に置き、供給量七十ヤードの比率で四月より翌年三月末までの會計年度における綿布輸出量を決定する案
第二案 棉花綿布とも暦年により計算原則を採用し一月一日より十二月末日までの期間の綿布輸入量を基準として右期間の割當[illegible]を決定する案
右委員會は原則的方針として兩代表の私的會談に委ねることとして散會した

攻擊武器の全廢提案 米國大統領

【ワシントン廿九日發合】ルーズヴェルトアメリカ大統領は世界大戰後の平和條約の全締約國に對し、同組を經典に鑑み、一、軍事の削減と一、各國の[illegible]を提案を行つた
一、世界各國は[illegible]
二、各國はその武裝軍隊をして國境を越えしめざること
三、以上の協定は世界各國が全部これに調印したる時はじめて有効なるものとし、それによつて武器を使用せんとする國は[illegible]侵略者として[illegible]するもの

全鮮信託財產 二千萬圓突破

全鮮信託會社は十一月末を以て昭和八年下半期を締切つたが、十一月末現在の全鮮信託財產は[illegible]の如く、十一月中に各種合計九十萬六千圓の激增を見て全鮮信託財產總額は遂に二千六十二萬二千圓となり、昭和六年十一月の過年在來數を遂に二千萬圓突破した、主なる勘定科目の十一月末現在額は(單位千圓)

◆信託勘定		
金錢信託		一七、四九六
不動產信託		三、〇八三
其の他信託		三三
合計		二〇、六一二
◆受託財產		
有價證券		三、〇〇〇
諸貸付金		一〇、〇二〇
不動產		五、一七
預ケ金及現金		一、九九七
その他		七七
合計		二〇、六一二

・本日夕刊八頁

俠劍風來坊 [88]

國枝史郎作　佐々木格繪

心々の旅の人々(十)

足にまつはる春の草を、踏分け踏分け陣十郎は歩いた。

街道を馬の列が通つて行く。それを避けて草野を歩いて行くのである。

(ガーッと何奴かを叩ッ斬つたら、この心も少しはおちつくかもしれない)

そんなことも不圖思はれた。

(ウロ〱女でも通つて見ろ、捕へてねぢ倒し有無を云はさず、たぎつてゐる情慾の燧匠にしこ……)

そんな兇暴の考へも、チラ〱と彼の心の中に燃えた。

と、さういふ彼の希望に、應じやうがために出て來たかのやうに行手から女の姿の、光で知れる、小粋の姿を取り做し、走つたり止つたりよろけたりして、此方へ歩いて來るのが見られた。

(しめた!)

と一瞬陣十郎は思つた。

(旅の女か、旅の者か、そんなことは何うでもいゝ、來かかつたのが女の不運!可哀さうだが蹂躙にして、……)

で、素早く木蔭に隱れた。

その女は兵れとも知らぬか、よろめくやうな足どりで、その前を通つて行き過ぎやうとした。

不意に躍り出た陣十郎、物をも云はず背後の方から、羽掻ひ締めにグッと締めた。

『あッ』

と不意の事だつたので、女は驚きの聲をあげたが、何んと其時刹まつたばかりか、男の意圖を察し知り、それに迎合するかのやうに抱つて男を締め返した。

(淫婦!)

と陣十郎は思つた。

(こんな女も世間にはある!淫婦殺い!)

と思つたが、厭惡は消すことは出來なかつた。

草の上に仆れた二人の上を、こちらに强く吹いてゐる、早咲の櫻がパーッと散ひ、それが怨しく飄揚した。

密息的の時が經つた。

『おゝ、澄江!澄江!澄江!』

『主水様!主水様!』

男女は殆ど同時に叫んだ。

それらの人を心に描き、それらの人を對象として、瞬間を遂げた證據であつた。

二人はハーーッと飛び起きた。

『貴様はお妻!』

『陣十郎様か!』

擧げた聲で知つたのであつた。

『妾や恥かしい!恥かしい恥かしい!』

サーーッとお妻は走り出した。

『淫婦!貴女!汝私刑!恥かしい……心の襤褸は此方だ陣十郎だ!……殺さいでは置かぬ待て──ッお妻!』

刀を拔いて追つかけた。

澄江と夫婦ならぬ夫婦となり、それ故住居から旅に出た。さうなつてからはお妻のことは、殆んど陣十郎の心に無かつた。

何うやら彼女には俺の外に、隱夫が出來たやうに思はれる──このことも彼をしてお妻のことを、忘れさせる原因であつた。

ところが意外にもこんな所の下に、あさましいお妻とぶつかつた。女もあさましいには相違ないが、自分もあさましく且あさましさを、昔の情婦に知られて了つたではこの女の生きてゐる限り、この女は俺のあさましかつたことを思ひ出しては嘲笑ふだらう!

『默らぬ事だ!』と彼は思つた。

『生かして置かうか!汝!汝!汝!』

追ひ付いて背後からダーーッと一太刀!

日本精神講座　全十二卷・豫約出版

待望の第二卷いよ〱出來!申込まざれば永久に悔あらん!

陸軍のサーベルは全廢されて日本刀の昔に返つた みな日本精神に還る時だ! 現下の非常時局を正しく認識する人は先づ本講座に來れ!!

第二卷內容
◉聖詔と日本精神(德富猪一郎)
◉國民性新論(吉田熊次博士)
◉日本人の性能(田中寬一博士)
◉天皇親政と立憲政治(編修官 渡邊)
◉元寇の役(陸軍少將 竹內)
◉御朱印船と海外進出(西村眞次博士)
◉日清戰爭(陸軍大佐 西垣)
◉近代戰と我海軍(海軍大佐 服部)
◉日本音樂の特質(田邊尙雄講師)
◉楠木正成(中村孝也博士)
◉日の丸の由來(松波仁一郎法學博士)
◉國粹植物梅松櫻(三好學理學博士)
◉祭禮と國體(植木直一郎文學博士)
●雜錄 ▲元寇記念碑と蒙古襲來の油繪▲錦旗の由來▲幕末勤王志士の獄中生活▲白虎隊自刃の直後▲英國の貴族學校と小楠公戰死の圖▲本邦科學史上の日本精神運動
(小說)八幡船　三上於菟吉
第一卷 好評四回增刷! 申込いよ〱激甚、又々大增刷! 至急申込ありたし!!
豫約規定　一冊一圓三十錢(每月一冊)　六ケ月分前金七圓二十錢　一ケ年分前金十四圓　申込金五十錢(最終回分に充當)
東京牛込　新潮社(振替東京一七四二)

資本金五百萬圓　朝鮮火災　本店朝鮮京城

らい　回春藥院[illegible]

絕對カブレヌ白毛染[illegible]

大日本製糖株式會社　第七拾六回決算[illegible]

年の暮のデパート 大變な景氣です
花柳界は毎夜箱切れの盛況
景氣は奉祝氣分から

歳末のボーナス景氣で懐ろ具合が温つてゐるところへ、親景分の喜ばしさが人々の心を實に快よくさせた、その弟、表徴が購買慾の增加となつて各商店、デパート花柳界を賑はせ、県京商店はまづ奉祝氣分から……と商賣屋をすつかり感激させてしまつた、廿九日國をあげての奉祝日に頂點に達したあの

大群 約十萬と數へられたであらうが、府内の各デパートは殆んど身動きならぬ雜踏ぶり、殊に正月用意のマダム達にかこまれた食料品部などはまるで戦場のやうな騒ぎで、どえらい景氣であつた、從つて賣上げ高もこゝ數年來の或は開店以來の新記錄といつた喜ばしさであつた、三越の約九萬圓を筆頭に三中井、丁子屋、和信、平田五デパート合計約廿萬圓といふ好景氣で昨年よりは三割方の好景氣であるが、特に本年末に入つて低迷消費が景氣を顯したわけで更に第二段の商戦準備を整へて正月を迎へるといふ好景氣の最もよく

反映 したのは何といつても花柳界で、本年暮祭典と共にこれも昨年よりは三割方の景氣のよさを示した、本券では秋から四十人もの人員補充を行つてなほお座敷からの御注文に應じ兼ねるので各置屋の大將は誠々内地に遠征しようと「玉」の選擇を行つてゐるから、來春は新人を入れて更にめざめるやうな實效オンパレードが見られるであらう、何せ十一日から殆んど毎日箱切れといふから豪勢なものである

おみやげには 松の實飴

年賀狀千萬を突破
皇子御誕生奉祝を織込んだものが多い
郵便局は戰場のやうな騒ぎ

年賀郵便のつかひ千萬枚を突破——京城郵便局内に設けられてゐる郵便局の年賀郵便本部では廿九日を

徹夜 して整理にあたつたが本年は一割增を豫想されてゐたがこれを突破してしまつた、三十一日で八十萬枚、大半は皇太子殿下御降誕を謳く文字の入つてゐるところを見れば日の御皇子の御生誕をお待ち申上げ奉へてゐた民心理の反映が現れてゐる、京城府内の引受け

總數 は四百九萬七十八百四十枚で一割三分增、到着二百五十八萬二千六百二十枚で一割三分增、全鮮各地は（單位枚）釜山八八二、一五〇（平壤七八九）、九三完四、七七、一四九清津一二七、三三三仁川三一六、五五九大邱五九九、二七一大田二四五、二五四群山二八〇、一五四木浦六六八、一四〇（鎭南浦）一七二、三三四新義州四二八、五四二咸興三六七、八七九、六八一開城九二、三六〇

全鮮合計が九百五十三萬五千九百八十枚、これから元旦までに押かける賀狀も例年以上であることは明かで、どうしても一千萬通を

突破 するので年賀本部は大ニコ／＼である

中等氷上大會 三日目の成績

【日光電話】中等學校氷上大會の第三日目は三十日午前七時半より續行前日に引續き薄曇り無風で氣溫は零下一度コンディション良好成績左の如し

▲中等千五百米スピード決勝 一着泉山（八戸商業）二分四十三秒二 二着中村（苫小牧工業）二分四十三秒二 三着新井（名教中學）二分四十五秒三 四着安保（苫小牧工業）二分四十六秒フラット

（以上中等新記錄、學生大會記錄二分四十二秒二を破る）（五着金（京城中央高普）二分五十四秒三、六着木多（北海中學））

▲五十米決勝 一着中村（苫小牧工業）十分九秒六 二着泉山（八戸商業）十分十秒 三着安保（苫小牧工業）十分十一秒 四着新井（名教中學）

畏くも天覽遊ばされる
大帝都の提灯行列

【東京電話】二十九日の佳き日を壽ぎ奉る東京市民の奉祝提灯行列は各種團體の手によつて繰り擴げられ帝都の夜を火の海と化せした、二重橋前に集る赤子の群れは數萬の上りなり、

畏くも 天皇陛下には午後七時半宮中東御車寄より御出ましになり、二重橋の上手にお登り遊ばされて親しく提灯行列を御覽遊ばされ、非常に御滿悦の趣であらせられたと漏れ承る

皇族御廿六方
お祝ひに御參内
祝杯を擧げさせ給ふ

【東京電話】皇太子殿下御命名式の御慶びを申上げる爲め秩父宮同妃兩殿下を始め皇族御二十六方は二十九日午後一時相次いで御參内、同一時半 天皇陛下に御對顏、次いで皇太子殿下に御對顏の上、皇族御休所に於てシャンペンを抜きうち寛ろがせられ、御和やかに御祝杯を擧げさせ給ふた、午後二時半各皇族殿下御揃ひで大宮御所に御集まりになり、重ねて御祝杯を擧げさせ給ふた御趣きである

御命名御奉告 多摩御陵に

【東京電話】皇太子殿下御命名奉告の爲め 天皇、皇后兩陛下御代拜として徳川女官は二十九日午前十一時四十分自動車にて宮城御出發午後一時多摩御陵に御參拜奉告を行つたが 皇太后陛下御名代として正親町御用掛同日午後一時多摩御陵に御代拜になつた

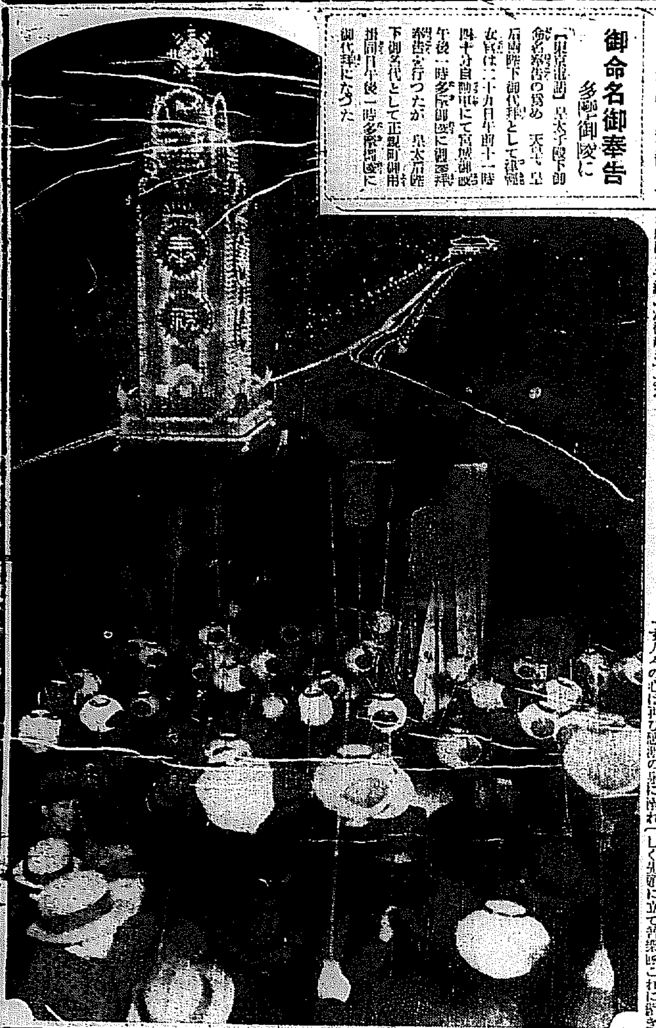

京城府廳前に集つた提灯行列

長蛇火龍の列
府廳前をふり出しに全市中雜踏、喧騒。その極に達す
不夜城の大京城

天を摩す華麗の奉祝塔、林立する日章旗……嵐の如き歡呼感激のどよめきが少しく靜まり返つて狂喜歌舞に疲れた不夜城の眞中に燦然たる大シャンデリヤが輝いた——

◇

國をあげての奉祝デー、廿九日午後六時、榮光の空高くくつきりと浮び出たイルミネーションに知らず人々の心は再び感激の泉に溢れ込んだ、戸外に飛び出した人、人の渦卷、今宵奉祝の提灯行列に參加する人々と混じつて雜踏、喧騒のクライマックスはまづ本町通りから府廳前附近、府内各學校生徒一萬二千、各町總代約二萬、手に手に揺られた提灯は午後六時迄に府廳前長谷川町に勢揃ひかくて都市生徒の行進ラッパ勇ましく先頭に立て音樂隊これに續き數萬群衆の奉祝行進は舖道の紅顏高く齊らされ出した

◇

一方、秋祭り以上のこの歡ひに湧き内に更にまた飛出した十數萬府民は眞黒い人波を縫いて萬歳歡呼に迎合舞踊し立つも進むも心は浮けて感激の渦まきに溢れ、遂び胸をついて空高く爆發した若き日本を表徵する學生生徒の勇ましき進軍はいふも更、父子一隊の各町總代や丸まげ姿の婦人の參加、特に御路町方面から總出した奉祝代表者達露を張上げて萬歳を呼びながら行進隊に參加したのは内鮮同胞が眞に一體となつた麗はしい情景であつた

◇

かくして四萬の大提灯行列、十餘の提灯長蛇は右に折れ左に曲つて全市到るところに燦爛の旋風を捲き起した

總監と府尹 行列に答ふ

華やかな旗行列が訪んで、先づ官邸に押しかけた今井田政務總監始め各局部長は六時半再び官邸に押しよせた提灯行列隊に對し玄關口に突出で萬歳の連呼に一々答禮した、又京城府廳では……

綺麗な花電車（さく夜撮影）

新風景 スタンプ
丸帯へ
粋な姐さんの願ひ 外人連も押しかく

誕生を永遠に記念するため郵便局では記念スタンプを廿九日から京城、光化門等の局で押してゐるが大向ふをワンサと唸らせて京城局では初日に二千二百七十五通に達した、年賀郵便のやうに一分間六百枚の自動消印機がつかへるわけもなく、一枚づゝ手押しで、いや鄭重へ、押して貰ふ記念スタンプの押捺は三十一日午後八時まで

一枚五十圓もする豪奢な刺繡の帯地これに白く菊と紋ばり抜かれた上へ押して貰ふ記念スタンプ……皇子御誕生の日の記念に押すので龍驤を食ふ上に賀狀の締切り日だつたので全く大繁昌だつた

ところで、面白いのは、今までは大抵スタンプ帖に限られてゐたのに新奇な布地を見せて窓口を賑はした へば粋な島田の姐さんが、男衆に丸帯を持込ませて

——記念ですから、妾も片仕しを持たせて貰ひますわ

と堅たこの小指に力を入れてゐるかと思へば、さてはハンド・バッグや扇面を持ち出す外人等々々全く生彩ある記念風景を現出してアッといはせた

ふぐ料理 東山町 加茂川山莊

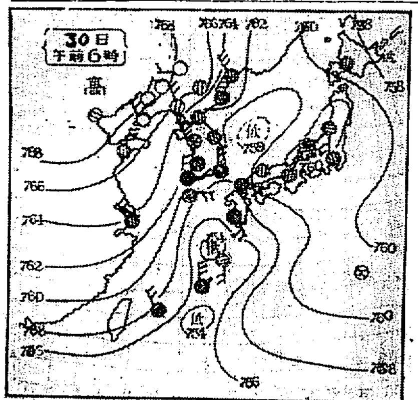

新興北鮮 電報が激增
從來の面目を一新す

宇垣總督が北鮮開拓に拍車をかけてから、今や面目を一新し、北鮮の躍興を見、羅津、清津、雄基等の新興の氣勢ものすごい

その證左が 電報に現れた、遞信局の調査によれば、去る二十一日から二十九日までの發來電報總數は全鮮で四百三十萬通で▲京城二七一萬▲釜山七〇萬▲平壤二六萬▲元山三三萬▲清津三三萬となつてをり、京城の八割、釜山の六分七厘を減じに反し、平壤は三分六厘、元山は一割一分四厘、清津にいたつては實に二割二分四厘の各增加を現出、遞信局を驚かせてゐる、清津に

集まる電報 は羅津、雄基を始め間島方面のもので、大半は内地に打たれたもの、如何に北鮮が動いて來たかが明證されるわけである

正月五日は 東京音頭の夕
ホンニイヤサカ 踊りませう

すばらしい波紋を投じた「東京音頭」の唄と踊り、新春一月五日午後七時から十時までビクター・セール商會主催本社後援で京城公會堂で奉祝皇太子御降誕大衆舞踊「東京音頭の夕」が開かれる、この踊りは京城人士にすでに馴つけられてゐる「京城祭」と同じ振りで初春にふさはしい催しで各方面の人氣を呼んでゐる、入場は何人も問はず自由で場内整理として金十錢で申し受けることになつてゐる

集金が寄らず 若い職人自殺
生命危篤

京城光熙町の金銀細工業は僅かな資本で金銀細工業を營んでゐたが、廿九日午後六時四十分頃自宅前に歸るや血を吐いて昏倒したのを家族が發見、直ちに手當を加へたが生命危篤、原因は年末の集金が寄らず集金に驅け廻つてゐたが一文も寄らず世の中がいやになり猫いらずを飲んだことが判明した

あすの天氣（31）

豫報 晴一時曇

今日正午 〇二 昨日最低零下 二三

平南の強盗 驅れて逃走

平南成川郡……方に二名の覆面強盗が押入り、……家人に暴行を加へた上……迫したが騒がれて目的を遂げず逃走した（平壤）

世界的觀法と斷法に立脚す
運命大鑑定
巨人齋藤總理大臣の運命を鑑定す數回近く
◎八月九日午前十時より約一時間總理大臣官邸にて總理の運命を鑑定し其の内外政の要點を指示し
場所 南大門通 大塚旅館
一月七日迄日延

恒例福ぶくろ
お正月朝七時賣出
五圓・七圓
吃驚するねうち物

宇津救命丸
子寶は有るばかりでは眞の寶ではない すくすくと伸びて健でなければならぬ
四季の引風、虫氣、百日咳、ヌマヒキツケ、胎毒、發熱、ハシカ、夜泣き、消化不良に依る青便、虚弱小兒の強壯化に良効を收めて居ります
全國有名藥店及び百貨店藥品部に有り
定價 廿錢、卅錢 五拾錢、一圓、二圓 三圓、五圓、拾圓
東京大阪 製造 宇津合名會社

昭和音頭
更生の新春に大和民族の一大提唱
唄 白石照夫 北陽駒香
B面 日の丸踊
ニットーレコード

流行歌
佐渡を想へば 娘ごころ 小唄勝太郎
想ひ出のギター 月に泣く 徳山璉 藤山一郎 四家文子
涙の子守唄 路傍の花 徳山璉 小林千代子
愛しクオン 山の乙女 藤山一郎 小林千代子
お酒よいもの うつろごころ 市丸
やるせ涙 春の馬車 小唄勝太郎 四家文子
ビクター特約店では皆様のお氣に召すレコードを多數取揃へてございます
ビクターレコード

御會葬御禮 嗣子 平野恒彦

……三郎儀永々病氣ノ處養生不相叶本日午前六時死去致候ニ付此段謹告仕候
昭和八年十二月卅日
男 中村嘉一郎
親戚代表 佐山定吉 多久安信

書籍 古本
京城府明治町 金剛堂書店

醫學博士 衣笠茂
衣笠產婦人科
京城南大門通四ノ六九（米倉町停留所斜向）
電本2123

內田陸三

割烹 松清
専門 ふぐ料理

京城府長谷川町一一二
野崎小兒科
醫學博士 野崎美稔
午前中宅診 午後往診
電話本局二五四八番

家傳 サンレイ
無臭にんにく 家傳サンレイ
定價一圓五十錢
京城 商會

最愛の夫に死別 大西洋に飛出し
そのまゝ死んだ美人

【ジヤクソンヴイル（フロリダ州）發聯合】『私は之から大西洋上の空間が何んな處であるかを見極はめる爲めに出發します。然し假令其處に何も發見されなくてもそれで萬事オー・ケーです』斯ふ云ふ書置をジヤクソンヴイル飛行場支配人マロニー氏に殘し僅かに四時間分の燃料を積んで敢然大西洋上に飛出した一婦人があつた。其の名をルイス・ターク・スタントン夫人といひ當地社交界の花形であつたが二週間前最愛の夫に死なれてから悶々の日を送つて居る內に此の大膽な方法による死を決意したものである

夫人が飛行場支配人に宛てた遺書中には更に次の如く認めてあつた

『私が海の上に出たら貴方は私を見付けることは出來ないでせう。何れにせよ私は私の身體や破損した機體を發見して頂きたくありませんから搜索隊などは派遣しないで下さい。之が爲め飛行事故を起すことなどを考へると何もして頂かない方が遙かに良いのです』

更に夫人は飛行機の操縦方法など細々と認めた上最後に

『私の今回の仕打はセンセーションを起さうとか安價な死の方法を選ぶとかいふ氣持に出たものでないことを特に御斷りして置きたいと思ひます。更に私は自殺などといふ言葉は大嫌ひですからどうぞ此の言葉を使ふことだけは見合せて下さい』

と認めて結を結んで居る、出發後四時間にして此遺書を發見した支配人は直ちに搜索飛行機三臺を飛ばしたが勿論夫人の飛行機は何處にも發見することが出來なかつた

夫人は當年卅歳、其の美貌は社交界の花形として衆望の的となつて居たが死別れた夫に對する思慕の情は遂に夫人を驅つて撓で習ひ覺えた飛行機操縦による尖端的自殺を敢行せしむるに至り希望通り大西洋の藻屑と消えたものである

ニコチンの害は「小柄な人程大い」

【シカゴ發聯合】カーネル大學心理學教授A・L・ツインサー博士は最近の米國心理學協會第四十一回大會の席上、煙草のニコチンが人間の身體に及ぼす影響に關し次のやうな興味ある實驗結果を發表してゐる

博士の實驗方法は被驗者に鉛筆を持たせて腕を眞直ぐに伸ばしその鉛筆の先を直徑半吋の穴の中にさし入れさしてこの鉛筆の先が穴の周りに觸れないやうにさせる。處がニコチンの影響を受けた被驗者は手がどうしてもふるへるから此の狀態を一分間續けさせてその間に何回鉛筆の尖端が穴の周圍に觸れるかを統計的に調査して見たのである。先づ最初の實驗には未だ嘗つて一度も煙草を吸つたことのない被驗者が數人選ばれた。彼等は一日に一本づゝ煙草を與へられそれを出來るだけ深く吸ひ込む樣にしてこの實驗をやられた。すると最初の五本即ち五日間の間に手のふるへる方は急速に飛躍し平均一分間八十回も穴の周邊に觸れた併し廿五本目即ち二十五日目には身體のニコチンに對する抵抗力が遙かに多くなつて一分間三十回に減少する結果を示した。之に關してウインソン博士は次の樣に語つてゐる

『最大限の抵抗力が出來るのは割合に早いものだ。大體廿日乃至廿五日位でニコチンの影響を最小限にすることが出來る樣になる。我々の實驗結果に徴すると人間の身體といふものは相當深く吸ひ込んでも煙草に對する完全な抵抗力を有ち得る樣に思はれる。普通の程度の喫煙家が一本の煙草を吸つてから實驗して見ても別段手はふるへずに安定してゐるとを我々は發見した併し乍ら彼等と雖も特にのみ過ぎた時には矢張りふるへが多くなる

バード

南極探檢のバード少將は、一九二六年五月九日、キングスベーから、飛行で北極探檢を試み、往復十六時間にして、見事に北極及び氷極に到達して歸つて來た

丁度その時、極地探檢の王者アムンゼンがキングスベーで、飛行船ノルゲ號によつて、北極横斷飛行を試みやうと、準備の最後中であつた。アムンゼンは、バードの北極飛行を心から喜び、これを送りまた迎へてその成功を祝した

當時、世界の到るところで、バード少將の北極到達は怪しいと云つたものであるが、アムンゼンは『バードは紳士である。彼の言動に間違ひのある筈がない』と云つた。その後間もなくバードの報告は、その北極到達の間違ひなくこれを立證し、學界でもこれを認めた

アムンゼンは一九一一年十二月十六日に南極に達し、南極發見の先驅者となつた。當時南極に向つて集まる者、イギリスのスコット、日本の白瀬中尉、ノールウエーのアムンゼンの三人で、その何れが先陣の名譽を荷ふかが列國注視の的となつたが、アムンゼンが遂に勝利を得たのであつた

セツトル少佐の成層圏探檢

【アクロン（オハイオ州）發電通】成層圏探檢飛行の壯擧を計畫した米國海軍飛行將校セツトル少佐の氣球『世紀の進步』號は觀測者チエスタア・フオードネイ少佐を同乘せしめ、去月廿日午前九時廿七分オハイオ州アクロン飛行場より上昇を開始し、行方不明を傳へられ乍ら還流一晝夜、廿一日午前七時ニユー、ジヤーシイ州ブリツジトンの近傍に降下着陸した。同號の上昇記錄は六萬一千二百卅七呎で白耳義のピカール敎授の五萬五千百呎の記錄を破る事には成功したが、『V・S・S・R』號がモスコーで作つた六萬四千六百呎の世界最高度記錄には遂に達する事が出來なかつた。寫眞は、アクロン飛行場より上昇を開始せんとするセツトル少佐の氣球『世紀の進步』號並にブリツジトン近傍に降下せるゴンドラ側のセツトル少佐（右）とフオードネイ少佐（左）

非常時國民全集へ

全六巻 六ケ月で完結する

第一回滿洲事變篇配本ずみ、第二回外交篇は申込順によつて年內配本中。第三回經濟篇は二月上旬、第四回國防篇は三月上旬配本の豫定です。

國防献金

本全集會員より申受ける申込金三十錢也は、會員の名儀によつて國防費に献納します。

申込手續は簡單

最寄り書店に非常時全集を、と御申込めばよろしい。滿洲篇と外交篇がお手に入り、貴下の芳名は陸軍部の献金名簿に登載されます。滿洲篇卷末のカードに御署名御郵送をお忘れなく。

誰にも分る

全六卷總ルビツキ、國內的にも國際的にも最も大切な新しい問題や問題が、一ばん分り易く說明されてある。つまり六ケ月で非常時大學を卒業出來るワケである。今これを讀んで置かないと一朝有事の日には大變な事になる。

東京丸ビル 中央公論社發行

本日〆切

一円を最も有意義に

賣 買
鑛石類入袋
古セメント袋
平壤府黃金町八〇
鋼鐵商
當所岩治商店
電話一〇一三番

溫泉テラ
咸北朱乙溫泉
內湯御旅館 萬翠
電話八番
二階建增築落成
眺望絶佳
鮮內各主要驛より往復汽車三割引の特典あり

京城府長谷川町一一二（朝鮮ホテル前）
中村耳鼻咽喉科
醫學博士 中村萬里
電話本局三三八七番

銘酒
朝の花
アサノハナ

美容と清潔に──

カテイ石鹼

美粧院から化粧品店へ……
カテイ石鹼に限るとの電話

『○○商店さん。昨日頂いたカテイ石鹼ね。お客樣にも大變評判がいゝのよ。それで私の所では全部カテイ石鹼に決めましたから、もう一打ばかり直ぐ屆けて頂戴』

日本一の
グリコ

グリコから
國旗メタル

幸運の方には二重添物

此頃のグリコは添物が勉强してあります。よいのに當れば二重の添物が當ります。

われらの國旗

われらの國旗を胸につけて日本國民としての力をハツキリと心に刻みませう！

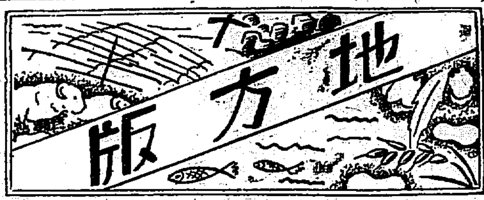

日嗣の皇子に彌榮えあれ
奉祝の鯨波は半島を搖がす

更くる夜も知らぬ 欣舞のどよめき
日本海の潮鳴りに和して歡喜の嵐
白雪に映ゆる元山

【元山】前夜來の雪に清められて明けたこゝ港町元山の二十九日は朝から快晴好天、天津日嗣の御子の御命名式を壽ほぐ十萬府民の萬歳の聲、旗の波、火の海、欣舞のどよめき等々いともなごやかな明朗豪華な繪卷を師走の町に描き出した

この日豫定の通り午前十一時から元山神社境内で奉祝祭が執行され官民の參拜者千餘人に達し終つて正午から商業學校講堂で奉祝會が催されたが茲にも千餘名參會、さすがに廣い大講堂も收容し切れず廊下に溢れるの盛況を呈した、君が代の奏樂に會員一同唱和後藤府尹奉祝辭を述べ開會後に杉野會頭の發聲で

天皇、皇后兩陛下並に皇太子殿下の萬歳を三唱し解散午後一時からは府內各學校生徒と府民の旗行列が行はれ二十餘町に亘る旗の波は町から町へ元山里方面へと流れて行つた夜は提灯行列で火の海と化しかくて全市を擧げての奉祝氣分は日本海の潮鳴る港町の更くる夜も知らぬげに歡喜の渦が卷いてゐた

の奉祝花自動車とゝもに全市を練り歩き五萬府民の赤誠を遺憾なく發揮した

清州 午前七時、花火二發を打揚げて先づこの佳き日を慶ぎ同十一時から清州神社で南宮知事以下市民數千名參集の上國歌合唱、皇居遙拜、南宮知事發聲の下に兩陛下萬歳三唱、後樂隊を先頭に旗行列の行進を開始市內を一巡後公園で皇太子殿下萬歳を三唱して解散

更に公會堂では、午後一時から官民約四百名が參列して奉祝賀宴を開き、全市民はひねもす奉祝氣分が横溢した

裡里 からりと晴れた早朝午前七時打ち揚げられた花火に全市は全く奉祝氣分漲り午前十一時奉祝會場たる裡里劇場さして集ふ人員約四百名、場內は溢るゝ盛況となつた、奉祝の式は君が代に初まり高山邑長の式辭ありて一同奉拜萬歳を高唱して直ちに奉祝の宴に入つた

この頃御命名御儀式のニュース到着し彌が上にも歡喜は高潮し各料亭奉仕の餘興を餘興として

[illegible]れた

午後三時市民學校生徒ら約二千集合地たる小學校へ手に手に奉祝國旗をかざして集り大旗、幟萬燈など林立する許り押し立てて樂隊を先頭に假裝、變裝よろしく延々長蛇の列をなして市內を隈なく練り歩いた

江景 午前十一時から江景神社の社殿で奉告祭を執行、井上神官は恭しく繼宮明仁親王殿下と聲朗らかに奏上するや數百名の參列者が最敬禮の後各團代表者玉串奉奠莊嚴裡に閉式

午後七時からは上市場に數千名の市民が提灯を持つて集り奉祝歌を唱へながら市內を一巡し普通學校の庭で萬歳を三唱、解散した

全州 午前十一時半から多佳亭廣場で官民學生の奉祝會を催行し正午から旗行列を行ひ山田學務課長作の奉祝歌を高唱しつゝ各町を練歩き午後二時道廳前で萬歳三唱、解散、邑では引き續き二葉館で奉祝宴を張り、夜は各戶獻燈を揭げ全町を擧げて奉祝の歡喜に溢れた

水原 市民一同午前十一時水原神社に參詣、神前で萬歳三唱東方に向つて遙拜、正午から公會堂の祝賀會を開催し午後二時からは各學校生徒官民の旗行列を行ひ最後に水原驛廣場に至り、邑長の發聲で萬歳を三唱、解散した

蔚山 午前十時半花火を合圖に市民各學校生徒、兒童は蔚山神社に參拜奉祝祭を執行、旗行列で市內を練り郡廳前廣場で萬歳を奉唱して散會

金泉 午後四時から小學校で祝賀會を催し、終つて提灯行列を繰出し市中はさながら火の海と化し金泉神社に參拜萬歳を三唱

春川 數發の花火を合圖に午前十一時春川神社に參集、奉祝祭執行、道廳員は更に道會議室で遙拜式を執行、萬歳を三唱して散會、正午から公會堂で官民を擧げて奉祝賀を催しついで旗行列に移り夜は午後七時から提灯行列を行ひ歡喜に醉つた

地上の銀河
釜山二十萬府民の大提燈行列の壯觀

【釜山】既報＝天津日嗣の皇子御降誕を寿ぐ府民の奉祝は廿九日朝まだき國旗の揭揚に始められ龍頭山神社における官民一萬の遙拜式について公會堂で奉祝宴を開催、夜は二十萬の府民によつて壯烈なる提燈行列が開始された、豫定の如く釜山驛前の廣場に溢れるほど集合した燈の海は大島府尹の發聲によつて萬歳三唱の後長蛇のうねりを造つて驛前から大倉町、辨天町通り、大廳町より龍頭山神社境內に入り再び萬歳を三唱して解散したなほこの日提燈行列に併行して菊花と櫻花に飾られた花電車の運轉は更に美觀を添へ各町內によつて催された屋臺の響と共に奉祝の色を一層こくした

日の御旗 咸興全市を埋む
佳き日雪空霽れて
奉祝煙火の心よさ

【咸興】奉祝デーの咸興は高前交叉點に奉祝拱門美々しく設けられ午前十時から午後八時までは間斷なき煙火に奉祝氣分を添へ各戶國旗獻燈、店頭裝飾、街頭商舖の奉祝の誠意を凝らした裡に午前十時半驛前の奉祝祭に次ぐ各學校、各團體總出の旗行列午後一時から砂箭で官民合同の大奉祝宴、午後二時となれば團體個人思ひ思ひの假裝行列は奉祝宴會場に乘込み記者團審査の珍妙な表彰式あり圓藤萬歳を奉唱し散會、夜は六時から各學校各團體府民總出の提燈行列に歲末の一日を擧げて行く御國の萬歳を寿ぎ奉つた

取消 本紙十二月二十七日附第五面揭載の『殺き殺された二人の命が十四圓』と題する南朝鮮鐵道株式會社の列車事故に關する記事に對し同社より當該轢殺事件は自殺を目的としたものであり從つて會社に責任なく事實相違する旨取消請求あり一應その全文を取消す

難破船

◇……日嗣の皇子のお健やかな御成長をお祈りする民草の赤心、旗の波に提灯の火の海に燃ゆる日の光りさへ强し

◇……慌たゞしき暮れの街頭に嘆きの華も咲けど美はしい花も咲き妓生でさへも競しい人垣を築くべく働く

◇……關釜連絡船はレコード破りの超滿員、商店街の賣上げ二、三割の增加、赤字は何處へゆく

◇……こゝに非常色のまゝ近く、迎へるは一九三四年の新非常時、こゝに氣を締めて、新春また氣も更めて、まみえんサヨーナラ

安東取引所納會

【安東縣】安東取引所は廿九日特に臨時立會を行ひその前場を以て年末納會をなした、これは大連銀市場が同日前場に立會を行ふのに倣つたもので關係先の便宜を計つたものとして好評をうけた

國境に擧る萬歳の聲
新義州の奉祝

【新義州特電】各官廳では午前十時一齊に祝賀式を擧げ、ついで正午十二時一發の煙火を合圖に一般官民の奉祝賀を公會堂で擧行したこの頃より營林署、稅關その他から繰出した假裝行列は滿艦飾の市內を練り午後六時から各學校生徒五千、府民約一萬が加はり市內は旗の波、火の海と化し國境の雄都新義州は萬歳の聲に包まれた

關釜連絡の新記錄
臨時船を增發しても超滿員
すばらしい旅行景氣

【釜山】例年の如く混雜を來たす關釜連絡船は廿八日夜來俄然內地行き旅客が激增し千六百廿九名關釜連絡開始初まつて以來の最大記錄をつくつた、鐵道側では例年の大混雜を見越して當夜は昌慶丸の定期船以外に特に德壽丸を臨時增發して旅客を收容六百七十名を乘船して兩船とも前後して釜山を出帆下の關へ向つたが素晴らしい旅客の大激增に鐵道側も全く啞然たる有樣でこれは定期休暇の學生が歸省旅行をする外御滿期兵と皇太子殿下御降誕の御慶事により例年よりも伊勢參拜などの年末年始へかけての內地觀光が殖えた結果らしく當分この非常時景氣がつゞく見込みである

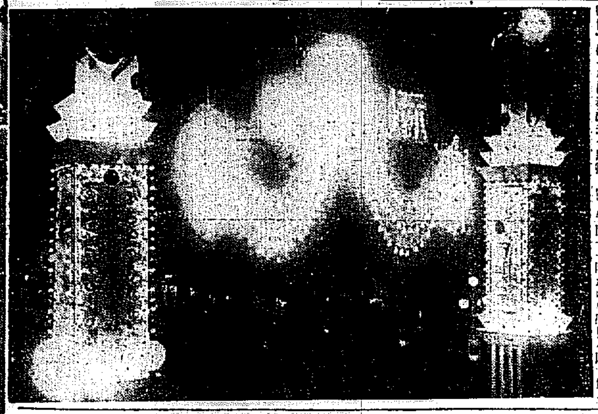

微笑ましき 瑞兆の鶴飛來
歡喜の街空に舞ひ
浦項市民ただ感激

【浦項】學校の祝賀式を終へ午前十時半各學校官公署及各種產業團體をはじめ歡喜に滿ちた邑民は浦項神社に參拜、奉告祭を執行、東天に向つて遙拜し今しも旗行列に移らんとする折柄どこからとなく鶴が飛來し市の上空を舞ひこの空の瑞兆に市民は感極つてたゞ空を仰ぐのみであつたかくて約半里に亘る旗行列は青年團の樂隊を先頭に奉祝歌高らかに唄ひつゝ街を練り、夜は六時半から大提燈行列を催し例のコースで街を行進し全市を赤誠の火の海化しひたすら彌榮を祈つた

旗風の龍卷と 火龍のうねり
民草の歡喜は絶頂に達し
奉祝に湧立つ半島

開城 午前十時から府內各團體では一齊に祝賀式を擧行、府尹は府民を代表して祝電を發送し午前十一時から小學校々庭で府主催の官民合同奉祝會を六百餘名參列の下に盛大に開催し天皇、皇后兩陛下、皇太子殿下の萬歳を三唱正午閉會した

午後一時から大旗行列及び假裝行列は府廳前を出發市內を一巡して午後四時半解散、更に午後六時からは第一普通學校々庭を出發した學校生徒官民合同の提灯行列は萬歳を叫びつゝ十數台

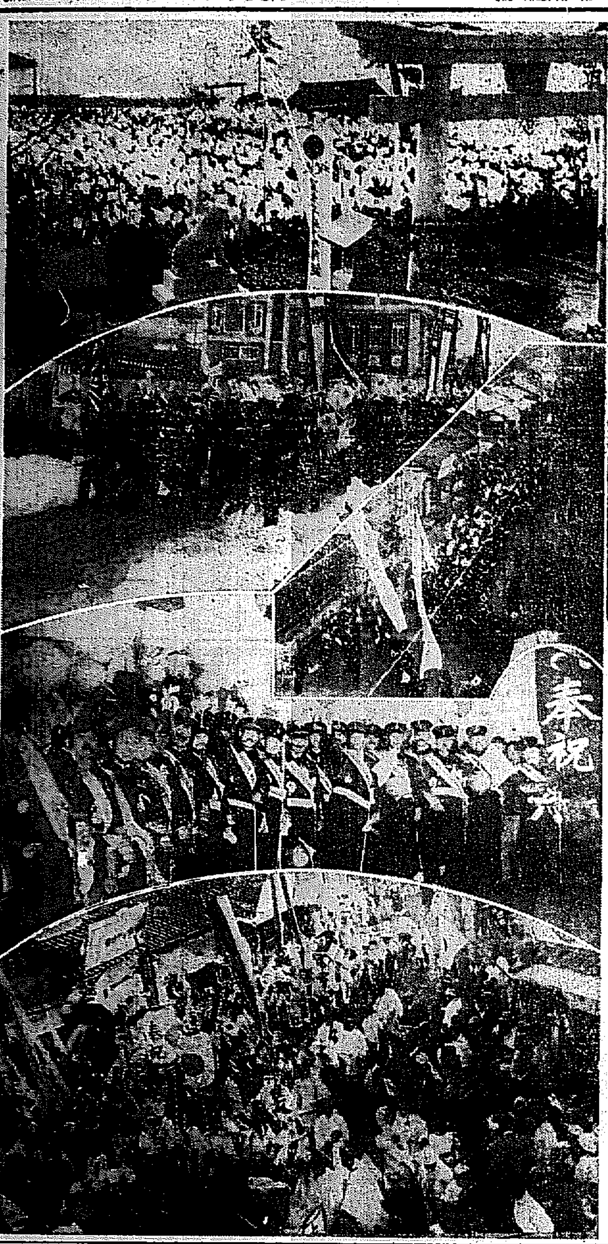

歡喜に明け暮れる街々……（右上）大邱本社奉祝塔の電飾……（左上から）……釜山龍頭山神社々頭の旗行列……元山の旗行列（本社支局撮影）……全州の旗行列……大田鐵道クラブの假裝行列……開城の旗行列

日本棋院 昇段大手合戰譜 〔六〕

三段 加藤七三一　先　初段 竹中幸太郎

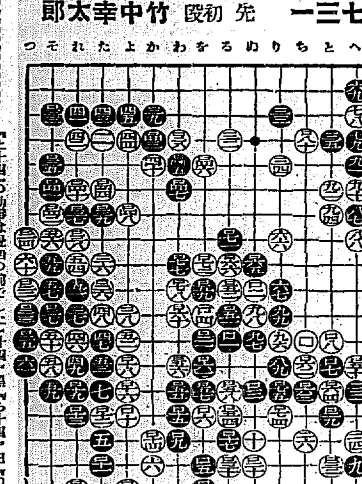

●ロ四一 そ六 7　○ロ四二 そ七 2
●ロ四三 か四　○ロ四四 た六
●ロ四五 わ五 1　○ロ四六 を五 5
●ロ四七 わ六　○ロ四八 よ七
●ロ四九 は十三 5　○ロ五十 へ十三 5
●ロ五一 る十二　○ロ五二 る十
●ロ五三 は十二　○ロ五四 る十四
●ロ五五 わ十四　○ロ五六 わ十三 6
●ロ五七 を十四　○ロ五八 る十四 3
●ロ五九 を十　○ロ六十 わ十一
●ロ六一 を十三　○ロ六二 ち十三 1
●ロ六三 ち十四　○ロ六四 と十四
●ロ六五 ぬ九　○ロ六六 る九
●ロ六七 と十三　○ロ六八 ほ八
●ロ六九 ほ五　○ロ七十 と十四
●ロ七一 る八　○ロ七二 を九
●ロ七三 と十三　○ロ七四 り十三 3
●ロ七五 り十四　○ロ七六 と十四
●ロ七七 わ九　○ロ七八 わ七
●ロ七九 と十三　○ロ八十 ち四 10

（一分以內は切捨）

百八十手完―白中押勝

●ロ六七劫トル　●ロ六九ツグ
○ロ七十劫トル　●ロ七三同
○ロ七六同　●ロ七九同

所要時間累計（白…五時一〇分 黑…四時二五分）

（制限時間各七時間）

對局者の言葉

（黑）白ロ四八までとなり、何の手段もないのはあまりに殘念でした、結局、ロ三九など、無謀にすぎなかつたのです

（黑）ロ四九以下、もとより成算はないので玉碎の意味に外なりません

（白）ロ五十で『ほ十四』に連つと黑『に十四』白ロ五二などと打つと黑『へ十二』白ロ五十黑『に十二』白『ろ十三』黑『ほ十二』白ツギとシボられてから黑『と十一』が來ます

（黑）ロ五三と黑ノビキッてからは白『ち十三』黑『ち十四』白『と十四』の劫爭は覺悟の前でした

（黑）白ロ八十とコスミツケられることになつては劫爭は別としても足りない様です

どうもロ三九以下、ひどい目にあはされました

戰の跡

○白ロ四八までの結果から見ると黑はロ三五、ロ三七、ロ三九を打つ時からすでに玉碎の決心を持つてゐたのではなからうか白ロ五十、乃至黑ロ五三以下、すべては勢である、なほ白ロ五十についての對局者のことばの不足を補へば黑『と十一』につゞいて白『ち十三』と出で、黑『と十四』白『り十四』黑『ち十四』白『ぬ十三』黑『ち十一』白ツギ黑『り十五』と運ぶのである、これは續の白ロ五四、ロ五八が利いてゐて勝の黑ロ五五、ロ五七に加ふるに黑『を十三』のツギまでがある事を假定しても、白の破綻である

本局を通觀するに、布石時代はもちろん先着の効果を失はず黑有利であり中盤に至つてもなほ優勢を失はなかつたが、八七、八九のあたりから漸く步調がみだれ、つゞいてロ三の緩着あるに及んで既に白の乘ずる所となり、白ロ二八に至り大勢は決したものとされやう、白としては寧ろ勝つて意外の感があつたかも知れない

次の對局者

三段 中山季麿氏
初段 松林茂比古氏

中山三段は故瀬越八段の直門であり、日本棋院創立後數年を經て直棋士となつた人、温厚の棋風をもつて知られてゐる。これに對する松林初段は岩佐七段門下の新鋭で今春からはじめて大手合せに參加した青年棋士、十八歲である。この顔合せも老巧と新鋭との對照で●意味において興味深いものである。棋譜は來春三日の紙上より揭載する

商店界 新年特大號

ためになる話・景氣のいゝ話

執筆の名士：王子製紙專務井上憲一・大正海上火災監査役三上厚・秩父セメント取締役諸井貫一・明治製糖專務有島健助・大日本ビール監査役福島茂富・三菱倉庫常務三橋信三・愛國生命營業部長森岡忠商・千代田生命取締役土井正司・三井信託副社長宇佐美力・帝國火災常務辻[illegible]治・第一生命保險社長矢野恒太

新販賣術講座……清水正巳
お店の建て直しは今!!……佐々木良雄
一九三四年の販賣戰術…眞保民二
斯くして忽ち賣上げ二倍となる：標準調査が生んだ賣上・賣上倍加の原因は觀戰日記・追日の特賣・賣上增進と店名宣傳の兩得・徹底的裸陳列で・陳列窓の活用・顧客調査の成功・買ひよい値段をつける
世界の大商店を語る：フランク・ダブリュー・ウルウオス・ゴードン・セルフリッヂ百貨店・五仙國を覗るペニー百貨店
店員時代を語る：高島屋販賣本部長栗本竹吉・ライオン齒磨本舗小林富次郎・銀座三河洋服店三河竹三郎・日米商會守屋千里
一九三四年の百貨店の動き……時事新報社經濟部長 栗林正修
反產業組合運動の全貌……經濟記者 馬楊六郎
一九三四年の景氣豫斷 景氣は果して出る?……帝國生命取締役 鈴木太郎・勸業銀行理事 高木復亨・帝國製麻常務 阿略寅三
古今名宣傳術物語……倉本長治
陳列窓に使用する文字書方……水田健之輔
シカゴ市商店街考現學……菅沼金六
大東京新興商店街を語る座談會（新市域に進出せんとする人々への絶好なる參考資料）

一九三四年の理想商店を建設する
これぞ新時代に相應しい誌上モデルストア・プラン
經營の掌に當るはいづれも斯界の大家揃ひ!!
店主清水正巳・支配人相原[illegible]・庶務係倉本長治・仕入係友田健二郎・會計關岡[illegible]・建築技師川喜田煉七郎・廣告宣傳部宮田[illegible]

誌上動續表彰（全國より撰出された動續十年以上の優秀店員の誌上表彰）
洋品雜貨店新開業案內
小玩具店新開業案內
十錢スタンド新開業案內
商店お買物歩き漫談

本誌獨特 商賣指導欄：白米店徹底的繁昌策・茶店徹底的繁昌策・雜貨店徹底的繁昌策・酒類油店徹底的繁昌策・洋家具店徹底的繁昌策

體裁優美 內容新鮮

別冊附錄 商店日記

五百頁近くもある堂々たる大冊

全國書店にて發賣 ―賣り切れの節は直接本社へ―

商店常備の日記として、之れ以上理想的なものは他にない!!

（主要附錄）賣價早見表・商品回轉率一覽表・印刷用紙寸法表・利子早見表・十二ヶ月廣告資料・公債利廻一覽表・特殊郵便料金・電報料金表・送金爲替規定・店頭科學常識・商事顧問書式・商業組合法規・商業法規一括・商品取扱常識

賞金二百円の懸賞發表

別冊附錄共に 金壹圓 送料十三錢

廣告界

成歲新年の創作圖案集

全日本商業美術家新人ベストテン

米國新聞廣告界回顧……眞保民二
獨逸商業美術界展望……京谷凉二
佛蘭西廣告寫眞全貌……室田庫造
我國に於ける廣告統制の提案……奥平[illegible]
反響のすぐ解る廣告六條件……渡辺直人
德川期の廣告考……小高根二郎
專門店の連關廣告案……加藤工
海外廣告界縮刷版……食本長治
廣告聯盟大會記……伊東仙吉

實用圖案：新年用賀狀、初賣出し用チラシ、ポスター、ペーパーバッグ、マッチ、包裝紙、案內狀、廣告カタログ、カット圖案集

本誌口繪特百頁：米國新聞廣告圖案傑作集、ドイツ商業美術傑作集、陳列窓裝飾傑作集、佛國廣告寫眞傑作集、新しいカタログ集、商品外裝集

別冊附錄 商業美術速成手本

定價 壹圓廿錢

東京市神田區錦町一丁目 振替東京六五六七番 誠文堂

釜山東萊間 ボギー電車
認可の指令をうけ 廿九日運轉を開始

【釜山】釜山驛前から東萊溫泉まで直通のボギー電車運轉はかねて瓦電會社から認可申請中であつたが廿八日朝認可の指令をうけたので廿九日から運轉を開始し快速と設備のよいことで乘客に便宜を與へることゝなつた

電話を共電式に改正
平壤商議陳情

【平壤】平壤商工會議所では平壤郵便局の電話を共電式に改むべく陳情することをこの前の總會で決議し廿八日平壤局經由で遞信局に陳情書を送達した

の裝飾方を申請した

暴虐な匪賊の群
七道溝襲擊 人質を拉致

【安東縣】滿鐵の附屬地を襲ふ匪賊の群—廿八日午前二時半頃拳服を着用した頭目不詳の匪賊約三十名が附屬地七道溝に現れ同滿北第四區管七七號同高成(二七)方を襲ひ續いて同區王雲國(二〇)ほか三名の合計五名方を襲ひそれも人質として拉致して逃走した目下安東警察署では日滿軍警と共に嚴重警戒して行方を搜査中

佛さんのやうな家主

【仁川】富川郡多朱面長覚里の久野岡吉さんは仁川花町一丁目及び濱町に貸家數十軒を持つてゐるが五六年前から毎年末に一年以上の居住者に饌米代として一戸平均五圓宛を贈り、又店子の某氏は一年間も失職して家賃も六ヶ月滯つたまゝ富坡に轉居した際なども別にいやな顏もせずに更に臨時十五圓を贈る等、かくれた寄附篤志家であることがこの程仁川署の齋藤巡査が知り、二十七日井川署長に久野さん

忠北林業座談會
山林會支部の試み 非常な效果を收む

【淸州】朝鮮山林會忠北支部では最初の試みとして去る二十日道會議室で、林業座談會を開催し、道内林業篤志の民間有力者並に南宮知事、安岡與官、森財務部長外道關係者等斯業の權威者約四十名參席の上、道林政の各種施設事項につき懇談したが、非常な效果を納めた、尙、翌二十一日には一同、全鮮に誇る槐山郡延豐面長曾里愛林相の活動狀況を見學したが懇談會に於ける主なる懇談事項は左の通りである

▲林産物の利用價値を高め道内の供給を潤し價格の維持に努むること▲農用林と用材林とを區別して夫々適當なる施設を加ふること▲而有林の經營は用材林に偏せず實情を斟酌し農用林としては一部燃料採取用地に使用せしむること▲林野の保護取締は積極的、消極的意見區々であつたが要は急激なる變動をなさゞる樣留意し徐々實行宜ろしきを得て之が目的達成に努むること▲松蟲蟲の被害地に對しては速に樹種の更新に努むること▲木炭は價格の騰貴は已むを得ざるも品質の向上規格の統一檢査の勵行等に意を用ひ信用あるものを産出すること▲林木伐採期間は單に指導上の都合のみならず一般民衆の都合を斟酌し定むること▲本道の林野税は他道に比し高きに失するものあり或は林野賦課等賦課分の公平なるものあり或は地方稅財源とし林野稅を議定するもの等希望意見區々なり▲林道の開設に依り林産物の供給を圓滑ならしめ生産增加並生産費の低減を計ること▲本會の如き會合を年々開催せられたきこと

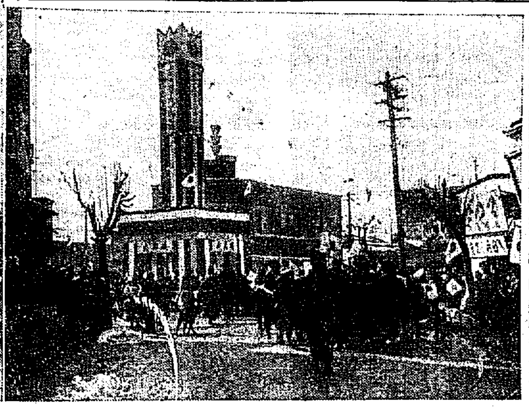

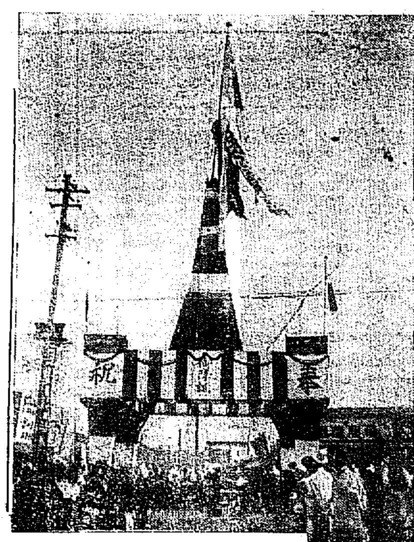

淸州(上)と咸興の奉祝旗行列

林業會議
民有林改善 方策を確立

【淸州】忠北道では昨年十一月民有林野指導方針を制定して民有林改善の方策を確立し林地の安定、地力の恢復、造林費節約のため天然力を利用、種樹、地被物を保護して林叢を構力、燃料林の增成等を指導方針の眼目として指導改善を加へて來た結果相當の成績を收めつゝあるが、既報の如く道當局ではこの民有林の指導改善に拍車を加へ民有林指導の徹底、燃料問題解決、林産物の利用増進を圖るため去る十八日から三日間林業技術員及森林主事會議を開催し重要問題を協議更に表誠會等を開いて愼重審議の上、成案を得るに至つたが、これによつて今後、忠北林政上に、一大革新をもたらすものと期待されてゐる

寄附

【水原】執達吏淺原百市氏は亡妻の忌明に當り愛國婦人會朝鮮本部へ金一百圓、水原國防義會へ金五十圓寄附

あの街この街

【光州】道に於ては光州署と合同し卅日午後一時から本年度の武道納會を舉行

◇

【全州】全州消防組では廿八日午後九時から一時間消防自動車出動サイレンを鳴して防火宣傳

◇

【全州】高知事は廿八日午後六時から料亭に新聞記者を招待

嬉しい昇給
平北では千百名を突破 お巡さんが八百名

【新義州】平北道内國官公吏定期昇給は廿八日附で發表され、お役人さんのえびす顏を散見したが、發表された昇給者は奏任官が八十四名判任官が百四十二名、巡査が八百名、警察部が廿七名、待遇職員廿四名、雇員五十二名、合計一千百廿九名で流石國境だけに巡査の八百名が斷然他を壓して光つてゐる

慶南は九百名
ちかく發表

【釜山】忙しい年末を控へて慶南では近く定期昇給を發表する豫定であるが道屬部判任六十六名待遇職員十七名、事員二十九名、道雇傭四十二名、中等學校二十名、初等學校百五十二名、警察部判任二十六名、巡査、巡査部長五百三十三名合計八百八十六名が嬉しい昇給に浴する譯

江原道は八十名

【春川】江原道では卅一日附で例昇給を行ふがその範圍は判任定内地人三十五名、朝鮮人十九名計五十四名と郡森林主事内地人十二名、朝鮮人十六名である

師走の街頭に 愛國青年の活躍
裡里農林校の生徒 群山に國防獻金箱

【群山】裡里農林校に群山から通學する折柄田男、石槻均道、下孫登、古澤和、荒木展彦、井上三男他二十餘名諸君は冬休みを利用し去る廿五日から府内明治町の大通警察所三中井支店前に國防獻金箱を置へ師行く人の心からなる獻金に寒々として師走の寒空を物ともせず早朝から深更まで熱心に獻金してゐるが純眞な生徒の熱になる「一九三六年に備へよの祖國愛の獻金函」如たるポスターは嚴しき師走の人心にも深い感銘を與へてゐる

贊化病院
京城府明治町一丁目
電話本局二四二番
内科 小兒科
入院隨意 普通病室及傳染病室
醫學博士 古城憲治

少女の皆様!
『少女倶樂部』新年號は、トテモトテモ立派な、目の覺める樣な壁かけ樣の舞踊人形と、新案の遊戯カードの二大附録つきで六十錢、飛ぶ樣な賣行ですから、賣切れぬ中、早くお買ひ下さいませ。

サツチャンの大手柄　田河水泡畫

各種姉妹品

化粧用石鹸 ◎ミツワ煉石鹸
馥郁爽快なる芳香を有し泡立ち豐かな化粧用石鹸
百番 百五十番 二百番
十五番 二十番 三十番

高級洗石鹸 ◎ミツワ・マルセル石鹸
品質佛國製に優りて純良 石鹸臭の無い高級洗石鹸

ケヅリ石鹸 ◎ミツワ・フレーク石鹸
絹人絹毛織物等の洗濯に容易に石鹸溶液の出來る

粉末石鹸 ◎ミツワ・スノー石鹸
透明に溶解し石鹸臭無く落良き洗濯用・粉末石鹸

泡沫立ち細く
作用は特に緩和で
後に石鹸分を殘さず

生臭い惡臭がしたり、溶崩れたり、洗ひ流す時にヌラつくなどの石鹸は普通品です。

◎ミツワ石鹸
は用ひ心地爽にサラリと汚垢を落して、ヌラつきガサつかぬ至極な高級石鹸です。

經濟第一の實用向必需品
各家庭御贈答に最も好適

溶崩れず經濟第一の
◎ミツワ石鹸

不斷の設備品質向上の爲ミツワ化學研究所に於て日夜科學的研究に從事しつゝある主要なる技術家諸氏
理學博士 小平勤氏
藥學士
農學士 河村正義氏
工學博士 三堀次郎氏
工學士 野中正夫氏

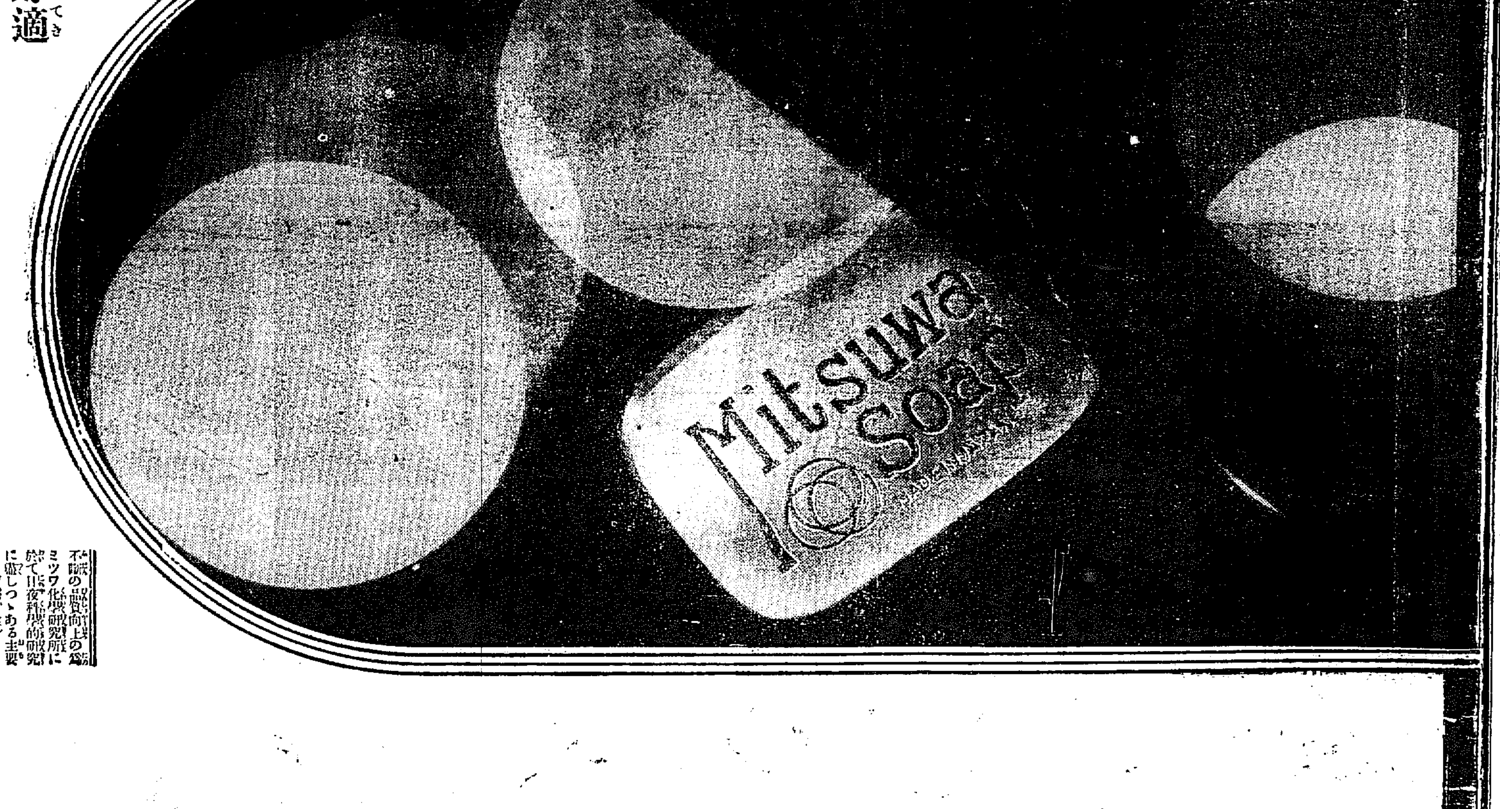

本舖 東京・兩國(日本橋區米澤町) ◎ 丸見屋商店

冬季に於ける
慢性病衰弱患者の
抵抗力增强の問題

胃腸榮養

わかもと

乳幼兒

虚弱乳幼兒は、先天的、後天的の體質異常兒である。病理的に見れば、體內各器官の機能關係が、階調を失へる狀態である。

例へば或機能が、異常に亢進または衰退すれば、これと關係ある他の機能は必然的に異常を來たし、ひいて全身の榮養機能に障碍を來たす。又後天的には、先づ榮養成分中過剩または不足する物があつて、その機能が亢進或ひは衰退し、他の機能に及ぶもので、主として人工榮養兒に見る所である。

乳幼兒消化不良

は單なる胃腸疾患に非ず、實に前述の如き原因より來る、全身的榮養障碍であるが、ヘーフエ菌劑「わかもと」は含有せる十數種の活性酵素の、細胞原形質再建作用によつて、衰退或ひは亢進せる機能細胞に、再生の活力を與へ異常を正常にまで引戻し得る。

又牛乳、ミルク等の中に「わかもと」を混和して與ふれば、ヘーフエ中に含有する豐富なる榮養素によつて、

人工榮養の缺陷

を補ふ事を得るが、殊に乳幼兒發育に缺くべからざるリヂン、ヒスチヂン等の高級アミノ酸、カルシウム及びヴイタミンB等を豐富に含むが故に、乳幼兒の發育を促進すると共に、ヴイタミンB缺乏症たる乳兒脚氣を豫防する事が出來る。

なほヘーフエ中には、燐、鐵、銅等と共に、ヴイタミンA、D、E等を含むが故に、乳幼兒の抵抗力を增强し、腺病質及び佝僂病の原因を除去する事を得る。

結核と寒氣

寒氣は果して結核に對して有害なるか[illegible]
大氣療法失敗の原因[illegible]

近時結核の大氣療法が唱道され、歐洲の高山療養所等においては、嚴冬中も病室を開放し、甚だしきは戶外において裸體同樣となつて空氣日光に浴する等の事が行はれ、我國に於てもこれを模倣する者が少くないが、これが

無批判に模倣

さるべからざる事は、夙に識者の警告する所で、我國の特殊の氣候狀態、及び患者個々の病狀、體質等を考慮するに非ざれば、果して大氣療法に適應するや否やは決定出來ないのである。

一般よりいへば、寒氣そのものは結核患者にとつて、決して怖るべきではなく、寧ろ適度の寒氣は皮膚に爽快感を與へ、新陳代謝を促す效があるが、それは停止性患者にのみ適用さるべきであつて、現に發熱、咳嗽、喀血等の症狀ある者、或ひは病勢甚だしき患者にとつては些細の刺戟も強きに失して病狀を增惡せしむる怖れがある。

殊に冬季の大氣療法にあつて、警戒すべきは感冒である。感冒が結核症狀を增惡せしめ、屢々

恐るべき轉歸

の因をなすは言を俟たざる所で、抵抗力の減退せる患者が、寒冷なる大氣中に曝す時、屢々感冒に犯さるゝ怖れある事も、亦言を俟たざる所である。

かつ溫潤なる我國の氣候が、果して大氣療法に適するや否やも、疑問として殘されて居るので、これに對して否定說をなす學者も少くない。

然るに最近醫學界に出現せる酵素療法の擡頭に伴ひ、醫療界に出現せるヘーフエ菌劑「わかもと」は、結核と大氣療法との矛盾を、略々解決せるかの觀がある。

所謂大氣療法は、空氣日光等、外部的刺戟により、皮膚を通して體內に新陳代謝を促進し、榮養能力を昂めんとするのであるが、ヘーフエ菌劑「わかもと」はこれを內部より

酵素作用により

生活機能を昂め、榮養吸收の能力を增進すると同時に、その中に含有する脂肪、蛋白、グリコーゲン、アミノ酸、無機鹽類、ヴイタミン等々の豐富なる榮養素を補給するものである。

これは一症狀、一病型を除去する對症藥にあらず、また何等刺戟的副作用なきが故に、現に進行性の患者、發熱甚だしき者に與ふるも、病勢を增惡せしむる憂へなく、却つて體質を恢復して、病狀を停止性に移行せしむ。

殊にヘーフエ蛋白中に包含するヌクレイン酸が、結核菌撲滅に效ある白血球を增殖し、またグリコーゲンが結核菌毒素に對する、肝臟の解毒作用を昂むるは、既に著名の效果としてひとしく醫家の承認する所である。

「わかもと」は勿論、他藥と配伍禁忌なきのみならず、大氣療法實施中の患者は、これを併用すれば一層その效果を强め、抵抗力の增强によつて、厭ふべき感冒の罹患より免れる事を得る等、他劑の容易に企及し能はざる特長を有する。

冷えと胃腸病

寒冷の消化機能に及ぼす影響[illegible]
[illegible]

冬季寒冷の氣候は、胃腸病患者にとつて、好ましからぬ種々の影響を與へるが、中でも下痢の傾向ある慢性胃腸カタル患者は、寒冷の刺戟により所謂「冷え」のために、屢々治癒を頓挫し、或は再發を誘起せられる。

胃腸が消化吸收の作用を營むためには、胃腸の組織に豐富にして活潑なる血液の循環を必要とする。しかるに寒冷のために腹部の溫熱を奪はれる結果として、この血行が阻碍され、胃腸は充分なる血液の供給を受けず、從つて消化酵素の分泌、吸收機能は共に減退して、食物は不消化の狀態となり、細菌繁殖し、カタルを生じ、腸の蠕動亢進して、

腹鳴疼痛を伴ひ

下痢を發するに至るのである。

この寒冷の惡影響は、慢性下痢患者のよく自覺するところで、一方榮養の低下から貧血を起してゐるのと相俟つて、寒氣を怖るゝこと甚だしく、腹卷を使用することは勿論、厚着して能ふ限り體溫の外部に奪はれるを防がんとする。

勿論、慢性下痢患者が身體を溫包することは必要なる措置ではあるが、要するに消極的の攝生法であつて、これを以て慢性下痢に對する療養法の大道とすることは出來ない。

藥劑としては消化藥、收斂劑等が用ひられるが、近來各科の治療に目ざましく擡頭して來たヘーフエ療法が、やはり慢性下痢に對しても綜合的な效果を示すに至つた。

前にも述べた如く、慢性下痢は胃腸機能の全般的弱化と、消化酵素の分泌不十分、細菌醱酵に對する抑制力の減退等が主なる原因であるが、ヘーフエ療法は諸多の消化酵素、助酵素等によりて不足せる消化力を補ひ、細菌を吸着殺滅する等、消化藥醱酵藥と性質を同じくする作用あるのみならず、更に胃腸の組織細胞の全般的機能を強健とし、

炎症の自然治癒の

機轉を促進する等の效果をも兼ね有するが故に、慢性下痢の諸原因にひろく作用し、綜合的に治癒に至らしめる。

代表的ヘーフエ製劑として今日もつとも廣く用ひらるゝ「わかもと」の成績において、服用後短時日にして便性良好となり、水樣便は軟便に、軟便は有形便に、一日一行、疼痛、腹鳴、鼓腸は漸次減少し、腹部の無力感、冷感も恢復に赴き大いに健康充實の感を自覺するに至る者が多い。

本劑の應用として附記したきは、

便秘に對する效果

である。下痢と便秘に對する劑が全然相反する性質のものと考へられるのは一は止瀉劑、一は下劑といふ如く、對症作用を目的とする化學藥劑のことであつて、本劑の如く胃腸機能の正常なる復活を得せしむる生物製劑にあつては、便秘に對しても副作用、刺戟作用なくして便通を得せしむ。

妊産婦障碍

妊娠中の婦人は、胎兒の發育と、己れの健康の双方を保持するために多量の榮養を必要とするが、この必要量は多くの場合、不足に陷りがちで、妊婦に現れる榮養不良性の、永く將來に

禍根を殘す衰弱

は、こゝに原因することが頗る多い。

「わかもと」はその內容に多種の榮養素、——殊に妊婦において最も必要なヴイタミンBの甚だ豐富なるを始め、不足し易きカルシウム其他の無機物、及び蛋白質、グリコーゲン等の一般榮養素を網羅し、それ自體の榮養素を補給する目的に適ふばかりでなく、多種の活性酵素によりて、胃腸の機能を活潑にし、妊娠に伴ひ易き惡阻、食慾不振を去り、便通を正常ならしめ、不眠易疲等の神經症狀をも緩和する。

妊娠に最も恐れらるゝ子癇、腎臟炎等は、新陳代謝機能の衰退が原因となる場合甚だ多いが「わかもと」は全身の機能を昂上して、新陳代謝を活潑にするので、尿量增加し、體內に堆積する老廢物質を排出する作用を助ける。

更にヴイタミンBの豐富なると相俟つて胎兒の發育をよくし

妊娠産褥の脚氣

を豫防する效果が著るしい。

産後の衰弱を恢復する目的に、また「わかもと」の效果あるべきは、前說によりて自から明かであるが、特に注意を乞ひたいのは、殊に初産婦において屢々見られる乳汁分泌不足が、本劑の服用によつて救はれることの多い點である。

專賣特許

藥價至廉

一日量約五錢

小兒は半額乳兒は約一錢に當る

【粉末】二七〇瓦入…四圓五十錢　五四〇瓦入…八圓五十錢

【錠劑】三〇〇錠入…一圓六十錢　一、〇〇〇錠入…五圓

發賣元

榮養と育兒の會

東京市芝公園大門內
電話芝一七五一番外六本
振替口座東京一七〇〇番

海外代理店

三井物産株式會社

支店・出張所所在地

大連・奉天・長春・吉林・哈爾濱・天津・北平・青島・上海・漢口
臺北・香港・馬尼剌・盤谷・新嘉坡・泗水・スラバヤ・ボンベイ・カルカッタ・シドニー
メルボルン・倫敦・紐育・桑港・シヤトル

カスミ網
・小鳥捕用（極上絹糸製） 前金ニ限リ送料負擔
二間二圓 三間三圓 四間四圓 五間五圓
其他 兎網、無双網、タカ笛、トリモチ
京城永樂町二丁目
吉備商會
電話本局三一四番 振替京城四三二八番
御申込次第カタログ送呈

新興キネマ新春番組
新春第一週 卅壹日封切
入江たか子 森静子 鈴木澄子 中野英治 岡田時彦 由利健次 山縣直代 月田一郎 菅井一郎 村田宏壽 浅田健二 小坂信夫 助演
六大スター競演
サンデー毎日懸賞三千圓一等當選 村田賀入社第一回監督作品
青春街
三木茂 撮影
四人の女と三人の男が運命の糸に組合せられ近代都會の生活を描く 主題歌コロムビアレコード
待望の佐々木味津三傑作篇!!新春爆笑の巨大篇
右門三十五番手柄 越後獅子の兄弟
嵐寛壽郎大熱演
助演 鈴木勝彦・嵐徳三郎
新興キネマ直營
中央館

アート 高級萬年筆
設備完全なる専門店
金一圓五十錢以上、二ヶ年間保證付
米澤萬正堂
京城本町

謹賀新年
一の替り興行 WEオール・トーキー
東京祭
千恵蔵主演
風雲
二の替り興行 WEオール・トーキー
丹下左膳
山本嘉一・山路ふみ子主演
悲戀の炎
日活共營
喜樂館
館主 間島梅吉
館員一同
電話本五九七 二六二九

皇太子御誕生第一年新春を飾る松竹キネマ二大豪華版
賀正 一月元旦 館主 福崎濱之助
松竹下加茂時代劇オールトーキー・ドンウサル版 林敏夫入社第一回主演
林長二郎・・・・特別出演

初陣
松竹蒲田オールトーキー・朗らかな新婚ローマンス 野村浩将監督
川崎弘子・江川宇禮雄・坂本武 主演

三十一日より三日まで
松竹キネマ 大正館

謹賀新年
一月元日より
樋口次郎 春日新九郎 小川隆 大一座
外六十餘名。
上演藝題
新派 満洲行進曲
時代劇 め組の辰次
同 上州長脇差
新派 罪になるまで
時代劇 近藤勇
同 熊本城總攻撃
新派 母
時代劇 鼠小僧次郎吉
同 断腸のさけび
新派 雨
毎夕五時三十分開演
朝日座
大石貞七
京城府永樂町一ノ八七

新春壁頭にて送る三大巨大篇
海賊
ナイデット・アーチッス社超特作全發聲日本版 チエスター・モリス大熱演
暗黒街の顔役
ナイデット・アーチッス社超々特級全發聲日本版 巨匠ハーワード・ホークス監督作品 ポール・ムニ主演
彼の女のイット
京都ゾゾマサトーキー超特作 高津慶子主演
聯盟直營 浪花館
代表者 飯澤伊三

ヤスラカ ミタマサ 140 三田政

耳鼻咽喉科
醫學博士 上田皐八
病室完備
京城府北米倉町九三（警察署前）
電話本局（長）二六二四番

淋疾に ウラルゴール

クボタの石油發動機 ディーゼル機關
日英米獨佛伊特許アークロ式
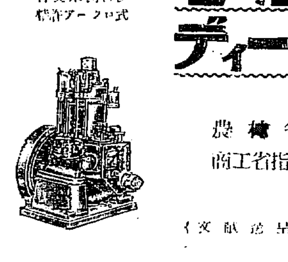
農林省認定品
商工省指定優良國産品
（文献呈）
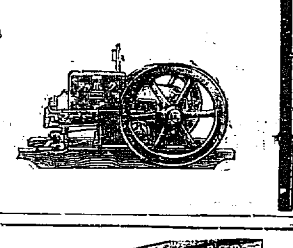
杉山商店京城支店
京城南大門通五丁目二五
電話本局長 802番 4794番

別冊附録 最新養鶏案内 四六判 百廿八頁
農業世界 新年増大號!!
★農村更生に就て……農學博士 安藤廣太郎
★親愛なる農村青年へ……文部大臣 鳩山一郎
★黎明期の經濟工作……木村靖二
★敬愛する愛讀者諸君へ……野崎耕堂
セルリーの軟化栽培……神谷基博
有利な『千兩』栽培……根本一男
これは珍らしい高級南瓜の出現
南瓜の早熟栽培と増收法……栗田秀作
利用の途多き棕櫚の栽培……佐川昌
★篤農青年 東川内忠志君……南すゝむ
★今が採穫の好時期 日本産の春蘭を語る……佐藤源治
河藻利用の堆肥製造……齋藤吉郎良
土壁でやる堆肥の作り方……神山春秋
速成盆栽の仕立方（風竹・南天）……佐々木臥山
改良黍の作製法……山口時義
スキートメロンの早熟栽培……富田新一郎
炭酸ガスに依る柿の澁拔法に就て……石川正俊
▼喇叭手木口小平實傳……天神山四郎
郷に在つては篤農青年‼軍に從ひては拔群の勇士‼
▼副業庭園の設計と實例……五十嵐孝二
▼茶樹栽培に就て……岩殿裕藏
▼磯寒期桑園の管理法……鍵谷勝
▼葡萄の冬期剪定と肥料……平賀俊夫
▼柑橘の剪定に就て……柑橘研究部
▼サボテンの冬の手當……林明
▼自家用に適した乳用山羊の飼ひ方……土屋政義
定價 六十錢（送料四錢） 本號のみ
東京市日本橋區本町 博文館 振替東京二四〇

金錢信託 低利金融
營業内容進呈
朝鮮土地信託株式會社
京城長谷川町

皮膚泌尿花柳病
醫學博士 渡邊晉
京城黄金町入口 日本生命四階
診察 十二時半マデ及ビ夕刻

綿ふとん
卸小賣
岩見製綿所
京城本町四丁目 電話本局一五〇一番

官製の補血強壮劑 蔘精（人蔘エキス）
朝鮮總督府專賣局製造 元賣捌所 京城 丸生堂

時計蓄音機保險附修理 京城黄金町 電本二三〇八 山岡時計店

新發賣
森永ミゼット
お子様の元氣をつくる菓子!
森永ミゼットは、薄荷糖、レシチン、カルシウム、トリプトファン、リヂン、などの榮養素を補給しますので發育には此上もない良いお菓子です
健康で強い兒になるために、いつもこれをお喰べ下さい!
ミゼットとは？「小さくて活潑な元氣のよい子供」といふ意味です これを喰べて戰鬪で一番の「ミゼット」になりませう!
スポーツ⇩ミゼット⇩ツヨイコニ ★ ペンキャウ⇩ミゼット⇩エライコニ
（一等當選の名稱）

一個五錢
遊戯スル時 運動スル時 遠足スル時 勉強スル時 疲勞シタ時
森永製菓株式會社

御園石鹸
ミソノセッケン
寒イ寒イ冬……
オ風呂ガ懐シイ
冬ガ參リマシタ
芳香高ク泡立チ豐富ナ御園石鹸デサッパリト汚レヲ除去リ、心モ身體モ晴ヤカニ冬ヲ忘レテ溫カニ愉快ニオ過ゴシ下サイ

到ル處ノ百貨店 化粧品、薬品店 小間物雑貨店ニアリ
一ヶ金十五錢
六ヶ美装罐入 金九十錢
X-5
本舗 伊東胡蝶園

五圓商品券付
福箱
一個金五圓也
正月二日午前八時より賣初め
當日は午前中營業仕り候
福箱賣切の際は御容赦願ひます

正月一日・三日・四日は午後勝手休業仕候間何卒御諒承願上候
三中井

明暗旗本男 (97)

大島多慶夫 作　寺田英三 畫

謀反の末路 (四)

宗意軒は陸から見えない岩と岩の間の溝に、つなぎ停めてあつた怪船内に、重要なものを運び込んでゐた。

が、呑之助の報知で、藩勢の若手が御用要なくも退いたといふことを聞いて稍安堵の胸を撫でおろした。

しかし、今日の勝利は天候が半以上助けて呉れたことを承知してゐるので、いづれは天気の晴れた日に、もつと多くの軍勢を師作して押寄せるものと覚悟をしてしまつた。

『キャピテ、この後の御方略はいかゞなされます』

と、呑之助は沈思の眼瞼をしてゐる宗意軒の顔をのぞき込んだ。

『何のために……？』

『父の敵、松平伊豆守へ復讐をいたさうと存じて』

『難かしいことぢや』

『何。この一念は石に噛じりついても立派に仕遂げてお目にかけませう』

と、張切つた面色をして、瞳にうるむ眼を異様に光らせた。

宗意軒は何だか同志のものが、自分の傍から離れてゆくやうに頼りなく思はれて、顔には出さないが非常にさびしく感じたのであつた。

『いかゞでございませう。お許しは下さりませうか』

と、呑之助熱のある聲で返事を促した。

しかし、宗意軒は眼を閉ぢたきり口を一文字に堅く結んでゐる。ふかい意味ありさうに興西播摩と二人の隊長は眼を瞠で肯き合つた。

『キャピテ』

と、播摩も機を見て口を開く。

『この通りぢや』

と、呑之助に向つて穏んである裕衛を消して云つた。

『やつぱりこの親ヶ島を御見捨なさる御了見で……？』

『さうことは勝づかれたから駄目ぢや。御身にもかねて話をした通り孤島へ行くより他に道はない』

『しかしこの暴風雨では海の上が心配でございます』

『いや。今日になつても……夜に入れば風も雨もやむだらう。浪も穏かになる』

『キャピテ。ではもう當分面みはございませんなあ』

と、呑之助はボロ／＼と口惜さうに熱い涙を流した。

宗意軒も残念さうに眼をしよぼしよぼさせて俯向いた。そこへ、急いで役の興西播摩が一方の隊長らしい者二人と一緒に傷顔のやうになつて入つて来た。

『おゝ。御苦労でござつた』

と、宗意軒はさつそく優しい聲でねぎらひの言葉を浴した。

播摩は他の二人を省みて何事か云ひ出さうとしてゐるたが、呑之助のゐるに躊躇の色があつた。

『キャピテ』

と、呑之助は沈黙を篭つた。

『どうされたか』

宗意軒の鋭い眼は怪しく光る。

『お願ひがございます』

『うむ。御身は孤島へ参るのは嫌になられたかな』

『左様ではございませぬ。だが俺しは是れから齢を若行いたして江戸へ参らうと存じます』

宗意軒は眼に爛はれたやうに、パチリと眼を開いて、如僕く播摩と他の二人を睨んだ。もうどうやら三人の者の肚の底を洞察したらしい容子である。

『興西氏。御身も俺の傍から離れやうといふのぢやな』

『拙所の財寶や軍の剣を御保て頼ひたいと存じて参つたので……！』

『それは駄目ぢや』

『どうあつても……？』

『俺の命を捨てるやうなものぢや。寧うなら俺に断がなうては孤島へ参つても興氏は難かしい。興西氏いつそ手前の命を断たれた方が好い』

播摩はいを嚥んで俯向いてしまつた。が呑之助は険しい眼をして播摩を見たのであつた。

將棋新手合 (二)

於京城府日本橋 國民館　昭和八年十二月十七日　溝呂木將棋所

左香落　六段 △飯塚勘一郎 (東京)　四段 ▲鈴木 (東京)

(圖は一六歩迄の局面)

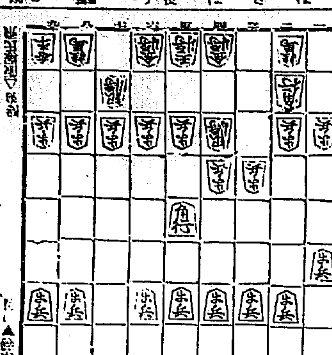

鈴木氏飛歩

△五四歩 ▲七七角 △六二玉 ▲一五歩 △七二金 ▲一四歩
▲同 歩 ▲二二飛 △三二金 ▲一四飛成 △一三歩 ▲二五飛
△八二玉 ▲七八銀 △九四歩 ▲九六歩

(上手) 角を消つてから、たゞ玉と早く玉府を安全地帯へ移す方針は賢明である

(下手) 一四歩と突き捨て、飛角を活用して、竜飛車をスンナリと活させるのは壮である

(上手) 三二金と上つて、敵に成飛車を活動させないのは不利の場合である

(下手) 二五飛と引くのは面白くない。或は一六飛と引いて次に八六歩と突き出し八筋へ飛車を回るべきである

(上手) 九四歩突きは少々早い。或は三二角と早く上るべきである

JODK　けふの番組

三十一日 (日)

第一放送

皇太子殿下御誕生奉祝記念 (第三日)

正午 時報、今日のプログラム發表

午後〇時五分 氣象通報

同〇時三〇分 ニュース

同〇時五〇分 ラヂオ・ヴァラエティ

同六時 童話劇

同六時二五分 ニュース

同七時 ニュース、天氣豫報

同七時三〇分 (東) 謡曲

同八時二〇分 (東) 邦楽

大晦日特輯

第二放送

演藝案内

大正館　大滿家

國成社　ヤングアメリカ　陽炎の春

京龍館　天狗騒動記

朝日座　空中脱線一萬哩　爆彈亂れ飛ぶ　樋口次郎　春日新九郎　小川隆

初陣

嬉しい頃

京城演藝館　京山小圓嬢

東亞倶樂部　浪人の行く道

浪花館　惡魔の曲藝團　輝きの朝　海賊

喜樂館　彼女のイット　暗黒街の顔役　東京祭

中央館　風雲　青春街

公告

法人登記公告　平壌地方法院

商業登記公告　原州支廳

商業登記公告　水原支廳

越後獅子の兄弟

商業登記公告　廣州出張所

商業登記公告　春川支廳

商業登記公告　鐵原支廳

商業登記公告　水原支廳

商業登記公告　長湍出張所

商業登記公告　全州地方法院

商業登記公告　金堤出張所

商業登記公告　井邑支廳

商業登記公告　安州支廳

工場財團　南原支廳

商業登記公告　開城支廳

商業登記公告　黄州出張所

商業登記公告　春川支廳

髪洗ひ

髪を洗つて新年へ！

改まる年の氣持はお髪にも・・平素のクセ毛をお直しになるために花王シャンプーで一度二度お洗ひ下さい　初春のお髪上げを美事に仕上げて下さい

日本婦人の毛髪を科學的に研究して出來た花王シャンプーはお髪を地肌から清浄にしなやかにする理想的洗髪料です

花王シャンプー

類似品がたくさん出てゐます花王シャンプーとお名指し下さい

お茶碗一杯ぐらゐのお湯に溶かしてドロ／＼にしてお使ひ下さい

一個五錢

東京・花王石鹸株式會社長瀬商會・大阪